朝鮮日報 朝刊 本紙朝夕刊十二面

社說

太平洋의平和 ─米國의海軍擴張計劃을보고─

一

太平洋은 글자가 表示하는바와가치 太平하여왓고 또 太平하여야 할것이다. 적어도 平和의 洋이요 또 平和의 洋으로 만드러야 할것이다. 그럼에도不拘하고 近日에 傳하여오는 消息은 생각건대 波瀾이 濁流를 暗黑한 風雲을 潛包하고 잇는것가치 豫想되는바가 잇스니 그것은 곳 昨日 本欄에서 檢討한 蘭印問題와 가튼 歐洲戰爭으로 因하여 물동이가 蘭印에 뛰여옴 念慮가 잇고 또 그뿐 아니라 米國의 『빈슨』擴艦案이라는것은 비록 第二次擴充計劃이 上院에서의 反對로 豫算이 削減되엇스나 그러나 去十二日 下院에서 可決된 六億五千五百萬弗의 海軍大擴張案은 海軍委員會에서 審議中이바 스타크作戰部長은 同會公聽會에 臨하여 對日五·五·三比率을 强調하엿다는 事實로만 가지고도 넉넉히 짐작할수가 잇는것이 아니가 뵈인다.

二

元來 蘭印問題에 對한 有田外相의 聲明은 적어도 西太平洋에 關하여 大帝國의 威嚴을 宣布한것이다. 卽西太平洋에 關한限 帝國의 意思를 除外하고 現狀을 變更할수 업다는 無言의 公聲明으로 蘭印도 英佛米도는 어떤 海軍國이라도 帝國의 承認이 업시 現狀을 變更할수가 업다는것이다. 이 聲明에 關하여 各國의 公式聲明은 아직 업스나 그러나 蘭印은 勿論 西太平洋의 現狀에 關하여 帝國이 重大한 關心을 가지고 잇는것은 잘알것이다. 그러므로 將來에 잇서서 英佛勢力으로 左右되어오던 西太平洋의 情勢에 一新事實을 만드러 노흔것이요 따라서 이方面에서 問題가 發生치 아니하리라고 確言하기 어려운 情勢가 되여잇다 그러나 이것은 오히려 큰問題는 아니요 他一面에잇서서 米國關係의 太平洋問題는 重大한것이 잇다.

三

스타크作戰部長은 케케 묵은 五·五·三 比率問題를 내여걸고 通過된 豫算이 豫定된 十一%의 增强함에 對하야 日本帝國의 海軍力을 數字的으로 比較列擧하고 二十五%의 增强할 必要를 力說하여서 上院에서 이豫算의 無修正通過는 勿論이요 更히 追加擴張할것을 强調하엿다. 米國의 建艦熱을 高調하엿다. 그러나 이와 가튼 意圖의 目的은 決코 華府條約當時에 말하던 五·五·三 比率에 잇지안코 太平洋의 平和를 攪亂하려는 것이 分明한것이다. 元來 米國의 海軍은 渡洋作戰에 關하여서 미리부터 計劃을 進行하여왓고 今回에擧行하는 布哇中心의 大海軍演習가튼것도 太平洋의 波瀾을 豫想하는 一種의 無言威嚇으로서 누구나 그意圖하는바를 잘알고잇는 터이다. 英佛이 今次歐洲戰爭에 잇서서 勝利를 엇든다고하여도 決코 前日의 海軍力을 確保維持하지는 못할것이요 따라서 大西洋의 問題는업슬것이다. 米國의 今次海軍擴張의 根本意圖는 太平洋에 目標를두는것이 確實하다고 할것이다. 다만 五·五·三比率뿐아니라 其他種種이 잇겟지만 그것은 着實이야 ... 不適한것이요 事實을 掩하거나 他를 欺瞞치는 못할 것이다 그러므로 우리는 太平洋이 平和하기를 바라고 있는 것이다 太平洋으로 하여금 ... 爲하야 ... 責任을 느끼는바이다.

廿七歲의壯年 英、遂强制登錄

【倫敦十六日發同盟】부란은 英國政府는 十六日午後下院에서 오는 五月二十五日 今年二十七歲에 達한 壯丁에 强制登錄을 行할 旨를 發表하엿다 二十七歲級의 登錄은 現在兵役中의 最高年齡을 示하는것이다

日滿支三國을一貫 永遠한連環確立
大阪壯行會서阿部大使人事

【大阪電話同盟】阿部遣支特命全權大使는 十七日 午後三時부터 大阪中之島公園廣場에서 열린 壯行大阪大會에서 左와如한 重大使命에對한 구든決意를 披瀝하엿다

이번使命은 所謂 東亞新秩序建設의 基礎工事가 된다고할만한것이다 무릇 國際關係問題는 그本質에잇서 官이나民이나 畢竟的으로 이一致된國民的輿論의 支援을어더서 비로소 참된成果를 거둘수잇다 多幸히 東亞新秩序建設의 究極의 大目標는 天地의 公道이다 一億의 我大日本帝國臣民은勿論 滿洲帝國及 中華民國五億의 人民은 그意義에잇서서는 全然 동일가치하여야 한다 따라서 余는 이六億의 마음을 마음으로하여 難關에 當하려한다 事變은 周知하는바와가치 擴大하여 前途는아직 波多難關、迂余曲折이 當然히 잇슬것이나 結局은 最者의 近衛聲明、其他累次의我當局의 聲明에 明白히 闡明한바와가치 日滿支三國이 東亞新秩序建設을 共同目的으로하여 서로善隣友好、共同防共、經濟提携를實現하는데잇다 日本이 支那에求하는바는 支那가東亞新秩序建設의 有力한分擔者로서의職能을 遂行할수잇는 狀態에 이르게함에잇다 日滿支三國이 互助連環의 一體가되어 一億同胞의 安寧幸福을增進함은 勿論 五千年의光輝잇는 歷史를가진 我東洋文化의 擁護를 꾀하고 나아가서는 人類文化의發展에 寄與貢獻하려는데 我日本의抱負가잇는것이다 我國의支那에對한態度는 이가튼意思 以前부터도 終始一貫하여 이가튼抱負를가지고잇섯는데 不幸히 隣邦의爲政者는 이를깨닷지못하고 或은放意로 我國의眞意를 歪曲하고 或은妨害하고 가진惡宣傳을行하여 非但我國民과 支那國民과의離間을 企圖할뿐아니라 一方 第三國으로하여금 帝國의公明正大한 意圖를誤解시켜서 東亞의安寧을妨害케하여 我國의 이가튼犧牲을 無視하엿다 爾來二年有半 我日本의모든犧牲도 勿論이요 支那國民自體도 亦是無理한 抵抗行動에 依하여 慘憺한일을 보고잇는것은 참으로 遺憾이다 그러나 隣邦支那도 同憂具眼의士가 적지안하 到處에서 事態의發生을 憂慮히 여기는者가 續出하게되어 就中汪精衛氏는 가장 閱歷과 識見을가진 支那政治的의 大先輩로 몸소 一方將政權의 反省을 促하는 同時에 他方更生國民政府에 依하여 東亞의 新秩序建設의 大業을 實現하려고 잇슴은 周知하는바와가튼바 이제그 規模가 서고 前途에 싸여잇던 東亞의天地에 幾分의 黎明을엿볼수잇다 도리켜생각건대 日滿支三國을 굿게連繫하여 永遠히움즉이지안는 ...

漢口에서의汪氏 我軍部와交驩
數萬民衆의熱誠的歡迎

【漢口十七日發同盟】十七日午前十一時지나 南京으로부터 飛來 武漢에 第一步를 내드딘主席代理 汪精衛氏는 來漢則中山公園前 沿道를 파무든 數萬民衆의熱誠的인 歡迎에 應하여 途中에서 自動車를 내려 帽子를 벗고 答禮하면서 徒步로 官舍로 向하는等 劇的 情景을 그리는데 來漢第一日은 午後三時부터 我在漢陸軍最高指揮官을 訪問하여 人事를 하고 ... 에서 答禮를 밧고 同四時半 武漢特別市政府에서 就任式에臨席하고 午後五時四十分부터 中國記者團과 三國記者團과 會見하고 更히 中日聯合招待宴에 臨한後 同夜九時半부터 라디오를 通하여 市民에 向하여 放送하여 來漢第一日의 日程을 마치엇다

汪氏漢口서放送

【漢口十七日發同盟】國民政府主席代理 汪精衛氏는 來漢第一日 十七日 午後九時半부터 大武漢地方의 支那民衆及 重慶에向하여 和平建國의 熱意를披瀝하엿다 생각컨대 民國二十六年十二月 國民政府가 南京으로부터 武漢에옴기엇슬때 獨逸大使는 日本政府의 和平條件을 蔣介石에게 傳達하엿는데 當時 萬若이것이 受諾되엇다하면 和平은 벌써 全面的으로 完全히 實施되어 日支兩國人民은 和平의 幸福을 바더슬것이다 想起하건대 痛心할일이다 이것은 이미 지나간일이나 將來에 對하여 一層努力하여 和平의 一日이라도 速히 來到하기를 期하라

有田聲明에關心
蘭印各紙大大的報道

【바다비아十七日發同盟】자바보데及바다비아신문·뉴스·부릿트는 十七日朝刊紙上에 各各 『重大報道』 『日本은現狀의維持를要望』이라는 大題目下에 有田聲明을 揭載하고 論評을 加하여 英佛側의 各交戰國이 各各 그宣傳을 放送하여 自己宣傳에 汲汲하고잇는此際에 日本의平和的 動作에依하여 蘭印의 現狀을 維持하려는 切實하고 堅實한聲明은 蘭印人士에 至大한感銘을준 模樣이다

『米國은局外에』

【紐育十六日發同盟】뉴욕·데일리·뉴스紙는 十六日紙上에서 十五日 有田聲明에關한 論說을 揭載하여 蘭印問題에關하여 米國은 重大關心을 보고잇다

樞府政府懇談會開催

【東京電話同盟】組閣初의 樞府와 政府의 定例懇談會는 諸般의 事情으로 延期되어잇던바 十七日正午 首相官邸에서 開催 樞府側으로부터 近衛原正副議長 以下各顧問官(金子 渡邊 田中 久保田 四氏缺席) 政府側으로부터는 首相以下 吉田厚相 小磯拓相及 旅行中인 吉田海相을除外한 全閣僚 參集 歐洲의 情勢와 內外諸問題에關하여 懇談的으로 意見交換을하고 午後一時지나 散會하엿다

物價對策審議會

【東京電話同盟】物價對策審議會 第三回懇談會는 十七日午後二時부터 首相官邸에서 開催 會長米內首相以下 關係池田成彬氏以下 各委員出席 前回에繼續하여 適正價格形成의 物價基準設定에 關한件其他資金吸收消費規正等에 關한 自由討議를 續行하엿다

獨軍、諸威를南北兩斷
有力增援部隊로戰果擴大

【스톡홀름十七日發同盟】諾威駐屯 中南部方面의 獨軍은 其後 有力한 增援部隊를어더 漸次戰果를 擴大하고잇는模樣이데 十七日 스톡홀름에 達한 情報에 依하면 諾威中部의 트론드하임을 占據한獨軍은 東進하여 十七日에는 瑞典國境에到着、트론드하임에서 瑞典諾威國境까지의 全鐵道를 그支配下에 두어 諾威를 南北으로 兩斷함에 成功하엿다

나르비크는 獨軍依然占領

【伯林十七日發同盟】D·N·B通信社는 十七日 다시 나르비크는 同今獨逸軍의 占領下에잇는바 英海軍은昨十六日夕刻나르비크港에對하여 猛攻擊을加하엿스나 上陸에成功하지못하엿다 나르비크의狀況은 其後何等變化 업다

獨軍依然要衝確保?

【스톡홀름十七日發同盟】十七日 當地에 達한 情報에 依하면 英佛側의報道에도 不拘하고 獨軍은 나르비크市의 戰略的要衝과 나르비크、키르나間의鐵道를 依然確保하고잇는模樣이다 一方 昨十六日 리크스크란산에서 獨諾兩軍間에 激戰이展開되어 約一千의 獨軍은 五時間의 戰鬪를 交한後 二百五十의 諾威軍을 擊退하엿다 나르비크西方의 要衝하르스탓트에는 更히 英軍의 增援部隊가 軍艦五隻의 護衛下에 上陸하엿다고傳한다

中立維持決意
白耳義外相表明

【브랏셀十六日發同盟】스타크外相은 十六日上院에 臨하여 外交演說을하엿는데 北歐의戰局을 槪述한後 白耳義는 스칸디나비아

英軍、三處에上陸
英遠征軍續續諾威向發

【스톡홀름十六日發同盟】當地에 達한 情報에 依하면 英軍은 十五日부터 艦隊擁護下에 나르비크附近及 로포텐群島에上陸하엿다 그리고 東北으로退却한 模樣이다 一方英國艦隊一部는 트론드하임西南方아드르스네스灣에入港하엿스므로 獨逸은落下傘部隊를하룸바스附近에落下시켯다 그리고 나르비크其他의英國上陸軍은各種民地로부터 出動하여 오슬로戰線의 諾威軍은 아직 戰備가整備되지안어 戰略的退却을 企圖하고잇는 模樣이다 十七日 곳스빙게르(?)要塞及 하마르市도 放棄하엿다

【倫敦十七日發同盟】傳하는所에 依하면 英國은 英佛及和蘭船에 依하여 續續增强部隊를 諾威에 派遣하고잇다 英國은 十五日 上陸地點을 獲得하기 爲하여 主力部隊의出動을 準備中이라고한다 英佛兩國의 諾威에對한 遠征軍派遣은 漸次그規模를 擴大하고 잇는 模樣이다

獨側은依然否認

【伯林十六日發同盟】獨軍司令部는 十六日夜 나르비크方面軍이 瑞典國境에 達하엿다는 情報를 否認하고 諾威軍을 掃蕩하면서 東進하여 이作戰은 瑞典의 輸送遮斷을 目的한것으로보인다 一方 軍司令部는 나르비크港頭에 十六日午後에는 英國驅逐艦二隻이 港內에 猛射를加하여 獨軍의 防禦가 아직上陸하지 못하엿다고 言明하엿다 그러나 其他戰況에關한 軍司令部發表는 다음과 가트다 十五日獨軍戰鬪機는 諾威海岸 沿岸에 戒嚴中인 英國軍艦에 攻擊을 加하여 過去價値 入日間에 諾威、丁抹兩中立國에 攻擊을바다 侵略되엇다 我等은 特히 此際에 諾威에對하여 敵意를 表하는바로 同國의例에서 我等은 只오직 하나잇다 卽 我獨立을 擁護함은 我國의義務이라 무릇 中立維持는 平和愛好以上으로 모든者에게 神聖하고自由로운것이 存在하기때문이다

지안흔 敎訓을 배웟다 白耳義政府의 決意는 勿論어데까지英、佛、獨三國間에 締結된 中立條約에 關한協定에 忠實하려는것으로서 我國軍한 政策은 다시 戰國이 歐洲의戰禍에 휩쓸리지안흘것을 爲하여 我國을戰爭에 參加시킬수잇는 條件은

諸威貨物船
日本近海서行方不明

【橫濱電話同盟】歐洲戰亂의渦中에 捲入된 諾威、丁抹兩國船는 遂難을 爲하여 日本各港에 釘着되어잇는데 歐洲로부터 岩壁三千噸을 積載하고 橫濱에 入港하는途中 下關에 入港한 諾威國다우리스號(三千噸)는 十日午後五時 下關을 出帆 十三日夕刻 橫濱에 入港할 豫定이엇다 十七日에 이르러 도아직 入港치안허 同會社日本代理店 三菱倉庫에서는 無電으로 所在地 搜査에 努力하고잇는데 全然알길이 업서 매우 憂慮된다 同船의消息이

價格形成部長會議

【東京電話同盟】價格形成中央委員會今後運用의 中核인 同委員會의各部長會議는 十七日 中央委員會總會會後 午後一時半부터 東京會館에서 第一回會合을하고 一般部會津島、纖維部會田澤、燃料部會村瀨、金屬部會湯淺、食糧品部會酒井、農林水產品部會有馬、雜品部會鶴見、化學工業品部會山室等 各部長과部長代理 商工省側으로부터 新倉物價局長及 各部長、企畫院으로부터原口第五部長等이 出席하고 먼저新倉次長으로부터 物價對策審議會의 情況報告를 行한後 價格中央委員會와 部長會議의 議事其他에 關하여 打合을遂한結果

一、專門委員에서 價格公定을 할品目의 選定에 關하여는 一般部會에서 檢討를 한後 更히部長會議에 附議할것

一、部會의 決議를 總會決議로 變更할境遇에 關하여는 미리이를明確히하여둘것

一、生活品必需品에 關하여는 그範圍及 生產配給消費等 價格形成에 關聯할 事項에亘하여 一般部會에서 具體案을 研究하기로하고 이를部長會議에 附議할것

一、部長會議는 今後定期的으로 開催하고 各物資別의 部會의 運用及連絡方法等을 決議하여 審議의 圓滑을 期할것

等을 決定하고 午後三時半散會하엿다

中島派總務懇談會

【東京電話同盟】政友會中島派에서는 十七日午後二時부터 本部에서 總務懇談會를열고 中島總裁 前田顧問 山崎幹事長以下 各總務 東鄕幹事長으로부터 小倉政調會長等出席 東鄕幹事長으로부터 政府의 積動改組에 關하여 島田農相을通하여 進言한 顚末을 報告한다음 二十二日代議士會를열어 第七十五議會報告書를 附議하기로되어 同三時二十分 散會하엿다

渡邊千冬子危篤

【東京電話同盟】聖路加病院에 入院中인 樞密顧問官 渡邊千冬子는 十六日夕刻來 危篤에 빠지재 (十七日午前十一時의 容態)는 體溫三十八度六分 脈膊一一四、呼吸一八 依然昏睡狀態를 繼續하여 매우 憂慮되고잇다

對獨物資輸送阻止
米、太平洋航海證明制度實施

【華盛頓十六日發同盟】헐國務長官은 十六日 그린랜드도 몬로主義의 圈內에 들어간다고 言明하엿는데 駐米英國大使로지안卿도 同日 헐長官의 意見에 同意하여 左와如히 말하엿다

一、獨逸軍이 그린랜드 또는 아이슬랜드를 占領하지안는限 英國도 兩島에 對하여 行動을 일으키지안흘것이다 그린랜드는 獨軍에게는 最好의 空軍基地가될것이나 萬若 獨逸이 그런行動에 나오드라도 到底히 이를 保持할수는업슬것이다 余는 亦是 그린랜드는 明白히 몬로主義의 圈內에 들어간다고미드나 아이슬랜드는 그러치안타고 생각한다

一、太平洋岸方面으로부터 蘇聯에 이와事情이 다르다 如何...

을 輸出하여 獨逸에 輸送되는 物資를 阻止하기爲하여 米國船舶에對하여 航海證明制度를 實施하기로 되엿스며 또蘇聯經由獨逸向物資輸送阻止를 爲하여 太平洋의 封鎖는이미 着着强化되고잇다

瑞西、豫備兵召集

【베른十六日發同盟】瑞西聯邦政府는 前日來 歐洲戰局의 急轉에 應하고자 對策을 考究中이던바 獨軍이 十五師團을 瑞西北部國境方面에 集中하엿다는 情報에 비추어 十六日午後라디오를通하여 『國防上必要한 措置를 取하엿다』고 發表하엿다 이와同時에 瑞西參謀本部는 오는十九日 豫備山岳兵을召集하여 이를 二個大隊 一個聯隊에 編成하기로 決定하엿다 그리고 政府의 緊急措置內容는 近近發表될터인데 瑞西는 現在卅五萬乃至四十五萬의 旣教育在鄕兵을 擁하고잇는데 萬一의 境遇는 五十萬乃至 六十萬의 兵力을 動員할수도잇다고한다

米、氷島와直接 外交關係를締結
近近米國領事館을開設

【華盛頓十六日發同盟】獨軍의 丁抹占領에따라 丁抹과 同盟聯合國인 아이슬란드는 벌서國王의 統治權을 剝奪하고 自國政府를 宣言하엿는데 十六日아이슬란드市長에 直接進言하야 이에對하여 헐國務長官은 요낫손氏는 米國政府에 對하여 同國과 米國과의 사이에 外交官의 交換을 要請하엿는데 米國政府는 아이슬란드와의 外交官交換에 同意하고 도되도록速히 아이슬란드에 米國領事館을 開設할 計劃을 回答하엿다

人事·集會

◆金熙俊氏 十六日午前二時 新橋町六番地 自宅에서 逝外

市況(十七日)

◆生糸後引◆ 當限 一四·九 先限 一四·八

上海共同租界工部局義勇團大行進

原料香水 オリヂナル香水

첫봄의 매력은 좋은향기에서

「오리지나루」향수는 世界의고귀명향 三十八種을調合하여서 만든것인만큼 그의濃度라든가 고상청아한향기등는 도저히보통향수등이 용남치못할천지를 차지하고있읍니다

小瓶 六十三錢 中瓶 一圓二十六錢 大瓶 二圓五十二錢

東京市日本橋區水天宮前 本舖 株式會社 安藤井筒堂

口中殺菌劑 衛生口錠 カオール

本劑「가오-루」를 二三粒식常用하여주시오면 입으로들어오는모든병균을방지해주고 거칠어저잇는인후점막을 늘늑늑히축여줌으로 상쾌한기분으로 늘몸븐늑히지내실수 잇게되십니다

定價와容量

徑帶用防濕瓶入(二十粒)十錢
同 (二十五粒)二百五十粒
携帶用防濕瓶入(廿五錢)三百粒
懷中用容器付(三十錢)三百粒
鶴勾玉形容器付(五十錢)五百粒
乾形容器付(五十錢)五百粒
美術容器付(五十錢)五百粒
保健容器付(五十錢)五百粒
德用瓶入(五十錢)八百粒
同 (一圓)二千二百粒

전도각지의약점 판매점에있음

東京市日本橋區水天宮前 本舖 株式會社 安藤井筒堂藥品部

병마구축과 건강확보에!

일흔봄인요새에는 누구를물론하고 긴겨울동안의운동부족과 좁은인공기속에서방안생활을 하여온후인만큼 심신이극도로 쇠퇴되어있을뿐만아니라 인후점막이거칠어저있음으로 모든무서운병에걸니기쉬운것입니다

그러므로 여러분께서는 잊지마시고

음식물을잡수신후
출입하실때
사람모힌곳에 게실때
피로을늦기실때
일에실증이나실때

精肝オネ 新劑

食血 結核 治療豫防 胃腸 機能强化

먹기쉬운 肝油精劑 牛肝汁配合 發明特許

製造元 壽屋友宮商店 大阪市東區道修町 東京日本橋區本町 京城府西小門町 奉天大和區加茂町

NK1504

十四都市健兒動員 大會는明日로迫到

對陣決定된都市對抗蹴球

아강산의 정기를 받은 젊은이 열네도시의 정예 이백여명이 화려 될 볼볼의 번뜻파랑께"축구조선"의다

채한 꼬술 피을 봉사주최 조선축구협회주관의 제삼회 전조선도시대항축구대회(全朝鮮都市對抗蹴球大會)의개

막일은 드디어 명석구일로 반도하여 전조선축구"팬"을 흥분에 가슴조리게하고잇다 조선축구계의 가장

第三回全朝鮮都市對抗蹴球大會對陣表

- 咸興 — 鐵原 (19日 9:30) / 勝者 — 德源 (20日 11:00)
- 廣州 — 全州 (19日 10:50) / 新義州 — 京城 (19日 0:40) / 勝者同士 (20日 0:30)
- 21日午後1時【準決勝】
- 平壤 — 洪原 (19日 2:40) / 勝者 — 光州 (20日 2:00)
- 仁川 — 元山 (19日 4:00) / 馬山 — 大邱 (19日 5:20) / 勝者同士 (20日 3:30)
- 21日午後2時半【準決勝】
- 22日午後4時【決勝戰】

큰 성사인 이대회의 영예 의기에 불타는 지방"팀"들로운 우승을 목표로 강산 들은 시합날 부터 단기를 안의 열네도시는 각기 자 휘날리며 속속이경하고잇다 기향토의명예를 걸각아(健脚)들에게 지워 송원 개전을 이틀 앞둔 십칠일 오후다섯시 본사에서는 (淡嶺)의 소리도 노피 결 조선축구협회이사 입회아래 전의 마당으로 보내이와잇동 열네도시대표의 대진(對陣)

地方軍續續入京

향토의 명예를 대표하열 일에는 오전입경시에 작년 네도시 선수중 복고장인 서 반에 국경 신의주군(新義州 울을 제외한 열세도시의선 軍)이 입경할 예정이며 이 수이백명은 십칠일오후두시 외에 각지방팀이 십칠일 낮 입경하야남대문장군(南陽軍)을 까지에는 전부입경하게 될 필두로 방양시에는 원산군 터로 실황일은 전전(戰前) (元山軍)이 입경하여 전지 에 이미 장안는 전기(戰機) 에서 철날양을 지내고 실금 가 무르녹을러이다 그보다 조금는저 여덟시

各單代表會同

율 추첨(抽籤)으로 행하엿따 대진결정에 흥미잇는 대진이 결정되엇다 대회개막을 내일로 압둔 십칠일에는 오후다섯시부터 본사에서 열네도시 대표의 각대 주장이모여 경기시간 기타에대하여 의론하기로되엇다 이회합이야말로오원동구(東鳳同舟)의 모임이 더 서로 적의전력을 살피 여서도 명랑의전을 웃는나 조로대하는 여유를보여"스포-츠"를 통하여서 열네도시할손이가 친선(親善)하는듯기쁜 모임이다 그리고 이날 대회심판의 주임을 마른 축구협회 심판부이시는 심판회를 열터이다

今年度防空訓練의 月別要項을決定

六月上旬部門訓練과 十月上旬綜合訓練外에

每月訓練은道別로立案實施

철벽가튼 민간방공진(民間防空陣)을목표로 총독부에서는 작년시월에 전조선방호단을 경방단으로 개조(改組)하고 이어각도에 방호과(防護課)를 설치하여 방공훈련의진용을 정비강화하엿스므로 신년도부터는 본격적훈련을하기로 방침을결정하고 총독부방호과에서 각도방호과와 연락을취하여 십오년도의 월별훈련요항(月別訓練要項)을 다음과가치 결정하엿다

즉총독부의 일원적(一元的)지도로전조선을통하여 실시하는 방공훈련은 우선상순에 단세동안(시작할날짜는미정)각도로하여금 실시케하는 감시(監視) 통신(通信) 경보전달(警報傳達)의 세가지에대한 부문훈련(部門訓練)과 시월상순부터 단세동안 전국적으로 감시, 통신, 경보전달외에 등화관제까지 실시하는 종합훈련(綜合訓練)의 두번뿐이고 그밧게는 각도에서 계획을 세워

봄은 또는 종합훈련을 하기위하여 사월훈련은 이미실시중이다 그리고 각도에서 오월중에 실시할 훈련날짜는 다음과갓다

▲京畿中旬三日間▲忠南十四日▲慶南中旬一日間(綜合)▲黃海中旬三日間(綜合)▲平南下旬三日間▲江原中旬三日間▲咸南上旬三日間▲咸北三日間

窃盜職工檢擧 동대문서에서는 십칠일오후두시쯤 종로오정목 검가를지나가든 도의정(敦義町) 일백사십구번지 일호"행키"직공 김이봉(金二龍)(二三)을 잡아다가 취조중인데 그는 지난십사일 오후세시쯤 태평동이정목 류시계번지 망명가장(應請質屋)의집 이층에서"행키"칠을 하다가 집안사람이업는틈을타 의거리에 들어잇는현금일백사십원을 끄내가지고 도망하엿다고한다

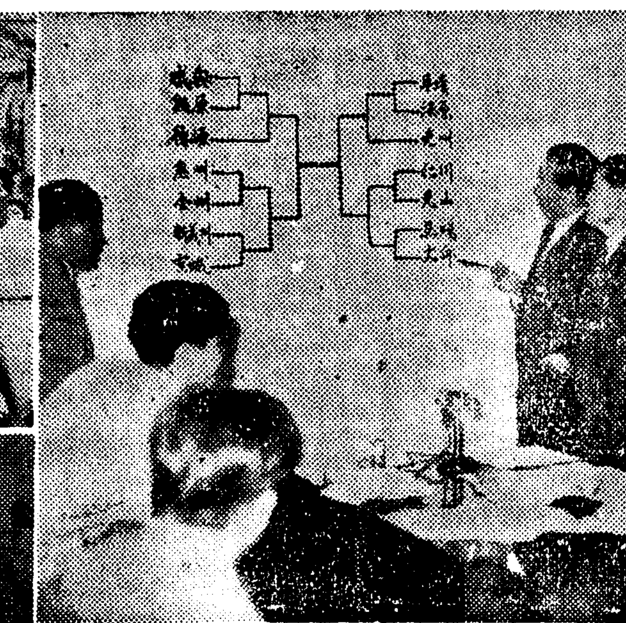

"都市對抗蹴球"前記

勝負는別問題

百折不屈의"鐵原軍"

"스포-츠"의진수(眞髓)가승패에 내보다 백절불굴하는 정신에 잇슴은 새삼스럽게 말할것도 업거니와 이, 이회대회때에 이백절불굴의 정신으로 가장잘 발휘한단체는철원군(鐵原軍)이엇다 제일회때초진(初陣)으로서 우승경성군(京城軍)과싸워12-0 이라는 엄청난"스코어"로 참패하엿스나 승부를 연구에 안두고 끗까지 잇는힘을 다하여 성실한"께임"을 하엿기때문에 참가선수들은 물론 일반관중도 그"스포-츠맨쉽"을 격찬하엿섯다 이러한 성실한태도는 헛되지 안하엇서 제이회대회때는 대적 대구군(大邱軍)과 싸워5-1로 지기는햇스나 하여튼 기술에잇서서나 전책에 잇서서 장족의 진보가잇섯다 이번대회에도 철원군은 승부를목표로 하는것은 아니다 다만 백절불굴의 정신이"스포-츠"에 잇서서 얼마나 필요한 정신인가? 또 그정신이얼마나 기술향상에 큰힘이 잇는 것인가?를 본보기로 보여주려는것이다 그"멤버"는 모두가철원본도사람들로서이번에도 깨끗한 운동정신을발휘하여 대회의 인끼를 한몸에모을것이다

▲監督 張成龍 ▲代表者 李益

各單陣容紹介

國境의黑旋風

"新義州軍"의新陣容

신의주군(新義州軍)은 국경의 흑선풍(黑旋風)이다 국경일대에서 가는곳마다 전광석화의기세로 적을사로잡아 패권을 누려왓다 그러한 실력으로 제일회대회에 참전하여 신궁대회 선수권을가진청진군(淸津軍)을 마자 3-2로서패하엿스나 처음부터"리-드"하여청진군을 압도하엿섯다 그후 제이회때에는 선수이동이 심하여 우승후보 함흥군(咸興軍)에게 8-0으로 대패하고 물러갓다 쓴잔을 두번거듭마신 신의주군은 그후 명예회복을 위하여 신진양성에 힘써 지금 완전한"팀웍"을 만들엇다 더욱 이렁든 선수의대부분이"럭비"축구에도 능한선수들이라 체력과속력에 잇서서과연 선수과가튼 존재다 이번에는두회의 참패를 설욕하고야 말것이다 국경의 황진(黃塵)을 무릅쓰고 연마한 이팀의 실력은 대회에 큰힘뉘가 될것이 기대된다

▲監督 李□根 ▲主將 田泳根 F 田泳根 RH 金允煥 RF 方時健 L ... GK ... LH 金寬浩 RW 吉樂永 RI 金東一 CF 張□煥 LI 金在浩 LW 張應鳳 補缺=崔昌植 金鍵洪 宋□□

"爆擊隊"의强陣

捲土重來의"光州軍"

남조선의 축구는 과거에잇서 일반적으로 중부와서북조선에비하여 진보의도가 미약하엿섯다 그러나 어제의 남조선은 오늘의 그것이아니다 이것을구체적으로증명하려고 단연 금번대회에 참가한것이 광주군(光州軍)이다 제일회대회에 참가하엿슬때 초진(初陣)에 강적 진남포군(鎭南浦軍)과 싸워 용대영의근"스코어"로 영패한 쓴 경험을 맛본 광주군은 자복(雌伏)이년만에 설욕의의기노피 권토중래(捲土重來)한것이다 그용병은이미 호남(湖南)에서 그명성을 떨치어 자신만만한 자세로 가후의혜택을 이용하여 겨울부터 맹연습을 거듭하여"폭격대"의 강진을 편성하엿는데 그멤버도 일번의 평양축구단의맹장 박형렬(朴炯烈)군 경성축구단의 김일배(金日培)군등 축구계의 패자(覇者)고창중학(高敞中學)과 광주서중(光州西中)출신의 신진을망라하여남조선축구의강미(强味)를보이게되엇다 이미지수의"떡-큭, 호-스"가 어떠한묘기와 책전으로서 큰지방 강호들을 명령할것이가 자못 흥미잇다

▲매네-저 趙英重 ▲主將 李萬秀 GK 康永秀 RF 朴明緒 LF 李二重 RH 吳周星 CH 李有錫 LH 金相善 RW 金永吉 RI 李萬秀 CF 金光燮 LI 鄭寧 LW 吳在仁 補缺=黃義 李元容 金永泰

(사진 우는 추첨광경 좌상은 망주군 중은 신의주군 하는 철원군)

疾走中의"토로리"顚覆

工夫七名이重傷

京南鐵道長湖院驛附近에서

「토로리」가 전복되어 철도건설공부일곱명이 중상을 입엇다 십칠일오전 경남철도(京南鐵道)선분부 바래선 유화원(長湖院)...에서 ...(土木)... 이 일곱명이 십칠일 오후두시쯤 장호원역(長湖院驛)으로부터 약일키로미돌되는곳에서 「토로리」를 운전하여가다가 별안간에 전복되어중상을 입엇는데 그들은 이날이천군정거면(利川郡□□面)대서리(大西里)근처에서 부선작업(保線作業)을하고 장호원으로 도라가던중에 전기장소에 이르러한사람이 앞에 선로우에 정인동이가 잇는것을 발견하고 급히정거를 하려하엿스나 도디어 「토로리」가 그동명이우에 업치게되어 전복되는동시에 모든사람들이 땅에 떠러지게 된것이다 근처에 사는아이들이 작난삼아 돌을 선로우에 차어두엇든것으로 판명되어 서는 사방으로 조사하는중이다 상자를 낸사람의성명은 다음과 갓다

▲利川郡雪星面長湖院里 朴泰成(二□)▲同郡同面老塔里 林福用(二□)▲同郡同面弘□里 金福石(二□)▲老塔里 林順天(二□)▲林相奉(二□)▲安城郡 宗德面加栗里 金壽山(二□)

瘟患者母女

釜山水上署發見

【釜山支社電】지난십오일 오후 부산영도통 봉래정(蓬萊町)에 잇는 해안에 떠러진 부산부 청진남시무(?)이민으로 이사람은 사형에 밥중에 정박하여잇는 배에 들어가서 조금잇다 집에 돌아가다 파면의 지지부 찾아 수색하는데 여자의 범사...

굿세바탕이繼續

【廣州】영룡지방에는 이북에는 바람파 아올러 강풍이 매일파가치 계속되어 전작지대에서는 섞어 놀은 종자를파보리는 상태로서 일종의 장이 되지 않을까하여 매우려 정이라고한다

각(各)...는 남편(?)이 하려고 경성(京城)에가 잇는 사람 ... 그모자의안부... 수상...

(사진은 사고현장의 살인전차 이백십륙호와 전신이 비명에 참고 고애기)

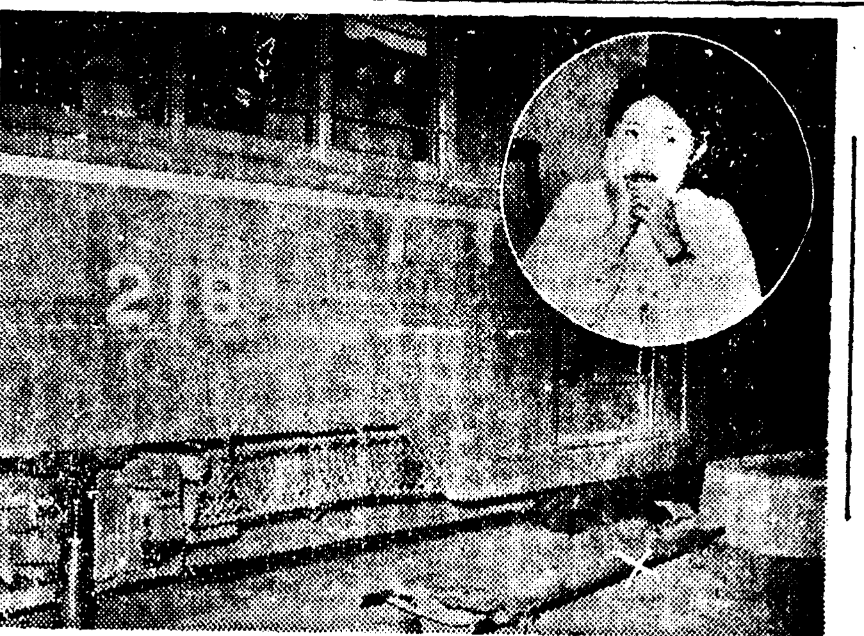

滿員電車에서轉落

夫婦即死傷의惨變

昨夜西大門네거리輪禍

십칠일오후아홉시이십분 근래에 동대문통사고로미아마 서부경성의판문 서대문네거리를 피로 물드린 참혹한사건이발생되엇다 이날저녁 부내공덕정 삼십일번지의이호에사는 강기정(姜□□)... 당전기상회(□□商會)주인서병창(徐丙昌)(二□)은 안해고애기(高阿□)(二□)와함께종로에서 노로 산보를 나가자고하여 마포전을나려 이백십륙호 동대문행전차로 바꾸어탓섯다 그러나 가섯는한쪽의 연문에는 승객 전좌는 초만원이어 중간과 뒷문은다치엇스나 운전수 임백사십구호 이규식(李圭植)(二□)이 ...

발이 만히 매어달려 잇섯는데 이곳에는 전기 서대문의내외가 타고 서대문네거리를지나려할지음 운전대 머리우에보든 자동차단기가「스파-크」되자 매어달렷든 서씨부부는 깜짝 놀라는동시에"코라리"의답벼락에부도치어 떨어지고말엇다 여차장 민현기(閔賢□)(十七)가 깜짝놀라 정차신호를 하엿스나 때는이미 늦서 떨어진서씨는 차미에 깔려무참하게도 직사하고말엇고 한께떠러진 고씨도앙협파 가슴을 다쳐 중태에 빠져 적십자사병원에 입원치료중이며 생명이 위험 어젓던 주소미상의 부인한명도 그대로 자리를 피하고말어버리엇다

運轉手引致

伊藤檢事現場檢證

경성지방법원검사국에서는 이등(伊藤)검사가 나와 현장을검증하엿스며 소관서대문서에서는 운전수 이규식을 즉시인치하는동시에 중지(中地)사법주임도 사와함께 현장을 엄격하엿다

무어라할말이 업습니다

運轉手談

사고에대하여 참조부받는중이니 아직확실한말을할수는 어렵습니다 다만 종래의원로방면에따라 위로금을 도립생각이며 물론여러노고 운전한데대하여서도 어떠라고 책임있는말씀을 드리지못하겟습니다 할뿐으로 아무말도나오지를 안습니다 사람이죽엇스니 제가죄를 느길뿐이옵니다 정신이하나노업습니다

京電岡本事故係主任談

이 몸씨수처하고 또한머리에돌(石)가른데 부디킨상처가 잇는 것으로보아 오랜신병을 비관한 끝에 벼랑가른데서 떨러저자살을 도모한것이나아닌가하나 라 살(他殺)의 혐의도적지안코 또 한 신원을 적혀알수업스므로게 속조사중이다

疑問의屍體

【城津】십오일오전열시쯤 성진 경역소(檢疫所)부근해안에 젊은 사나이의 시체한개가 표착되어 잇는것을 검역소원이 발견하고 성진서에알리어 서에서 우(禹) 사법주임이하 형사수명이 도립의원 우도(牛島)의관파함께 현장에달려가 검시한결과 죽은지 십여일이나 경과한 연령이십칠팔세가량으로보이는 청년인데 몸

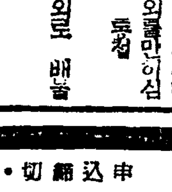

딱총

식량대책의하나로 참외를만이심 그라고 홍철 ○ 마침외로 배급 린다는 못일도이거니…… ○ 경성역앞삭정권 발매제한은 효 과가조타고 ○ 도리고 못사는것이 또한가지 늘어가려

【曆】

▲四月十八日(木曜日)陰三月十一日 ▲干支 辛卯▲日出 午前五時五十五分▲日南中 零時二十三分▲日入 午後七時一分▲滿潮 午前十時十六分▲月出 午前三時二分▲滿潮 午後二時四十五分▲月入 午前一時一〇分 午後一時五〇分

【今日天氣】 晴 曇

運動界人事·集會

▲馬場蹴球團 十七日午後二時入京 貫鐵町信盛旅館에投宿
▲元山蹴球團 同日午後十時入京 貫鐵町漢城旅館에投宿
▲咸興蹴球團 十八日午前七時入京 須進町 大同旅館에 投宿豫定

女子陸友會結成

【東京電話同盟】女子陸友會(會長金栗四三氏)는日本最初의 女子陸上競技團體로서 준비중이엿는데 日本最初의 女子陸上競技 選手俱樂部로 結成케되어 來二十一日 午後一時부터 朝日코-트에서 發會式을 擧行케되엇다

冬季開備地大擴張

【札幌電話同盟】明年二月에 擧行될 第十一回明治神宮國民體育大會冬季競技開催地로 決定한札幌에서는 十五日의 幹事會에서 開催費支出을 議決하고 諸般準備를 하게되엇다 리-그競技에 는 豫算二萬圓으로서 大倉飛躍場의 大改組를 斷行하고 從來의 飛躍距離六十米를 一躍八十米乃至八十五米로 擴張하기爲하 여 난뎀크빵의 堀下를 行하고, 三百名收容의 觀覽席을 新設할 豫定이다 그러고 당일 레-스에 는 從來의 手稻山은 通信交通 上 不便을 考慮케되어 藻岩山 으로 變更케되어 週轉을 合하 여 新코-스를 決定하고 伐木 工事에 着手케되엇다 氷上競技 에는 豫算四千圓을 들려 中島 遊園의 場을 擴張하든지 或은 元山前의 候補地를 修理하여 使 用할 二案을 硏究하고 決定한 後 工事에 着手하리라고한다

오케-콩-쿠-르大会

오케ー新專屬歌手選拔

申込締切·四月三十日(全鮮男女)

規定·申込方法 詳細事項은全鮮各地오케ー特約店에問議하시옵

OKEH 帝國蓄音器株式會社

手足無料相談

一、팔, 다리(手足)가압흐고저리고쑤시는분!
一、귀(耳)가압흐고고름이잘나오는분!
一、사지뼈마디와근골이저리고쑤시고땡기고마치이는분!
一、억개와목이압흐고땡기며여구리가결니며쑤시는분!
一、기타여주창, 주마독, 뮤주닭, 음종, 닭종, 내종으로고생하시는분은安心하고곧오시옵
이면病症을記入하야往返하시면病勢에꼭맛도록全責任지고指導하겟읍니다 萬若無效하면返金합니다 只今當部에서도絕對的으로讃用하는古代仙藥이世界的으로特效를發見되엇읍니다 一般市場에서파는藥과 特異한點을申告하나이다 輕症一劑四圓五十錢重症九圓送料四十錢 但先金엔送料無料 (痲治病專門) 京城 社稷町八二 樂有堂朝鮮診所

洪命憙先生著
林巨正
火賊篇(第四卷)
方今大發賣中!

土地建物担保金融
營業項目
●土地建物担保貸付 ●建築資金貸付 ●土地家屋評價鑑定
●土地家屋管理分讓 ●土地家屋賣買紹介 ●火災保險代理事務
黄金町二丁目五五 電(本)1381.1681
東京建物株式会社京城支店

虱과毛虱
세면바다
毛虱 ... 虱은 ... 이 ... 二種으로되고 全히 ... 이 ... 됩니다 ...

現代もの知り百科事典

◎三百部限一圓三十錢(地方送料十四錢、代金引換은廿六錢)
畔上博士先生編·大評判忽然二十萬部突破! 現代人必須의知識寶庫! 千萬人必備를目標로破天荒의奉仕大特賣! 只今곧大至急申込하라
東京市神田區神保町一ノ三〇 讀書新聞社奉仕部
(業書로申込 次第急送함)
定價四圓 四六判五〇〇頁 函入金文字 豪華版

便紙熟達은立身出世가速하다
어떤便紙라도即座에서술술쓰게되는
大評判의書簡大百科!
十二個月應用卅冊만이
한나大內容의書簡寶典
儀式文の書き方 祝ひの手紙 見舞ひの手紙 弔慰の手紙 慰問の手紙 事業用文 招待と案内手紙 勸誘の手紙 謝禮と謝罪手紙 贈與の手紙 報知の手紙 依賴の手紙 謝絕の手紙 問合せの手紙 催促と注文手紙 忠告の手紙 廣告文 端書と繪葉書 女子手紙文 手紙文の組立 手紙文の用語
本書는上記와가지 男女의書簡을滿載한日本一完成된書簡大寶典이므로本書一冊으로아무리어려운書簡도萬事解決, 立身成功은確實히이미인한册이다 著者는斯界의權威이며도大好評이다 讀者는斯界의有名한井澤水葉先生으로 四六判總크로-스金文字金箔函入特製
定價二圓인데 大特價一圓三十錢(地方送料十四錢 代金引換은廿六錢)
東京市神田區神保町一ノ三〇 讀書新聞社奉仕部 「現代手紙百科寶典送れ」라고至急申込하라

本社西島支局 電本②三八八六番

春を明るく!
봄을명랑하게
곱게바탕을살리는 출룡한化粧効果
粒子에新硏究가되엿스므로日本人의皮膚에꼭알마저서脂肪顔에도곱게 먹고땀과脂肪에허트러안지고하로終日清楚한化粧대로견디여서明朗한色調로個性을新鮮하게살리는理想品!
ウテナ粉白粉
東京·世田谷區·株式會社 久保政吉商店
近處販賣店에없을때는直接本舖로
B.33

婦人病の新醫術
月經不順·帶下 子宮內膜炎·經道
殿下盛體는 婦人病自擧力의 殺菌肌具로서 여기의 活動을 活潑케하며 산호르몬이 體內에 넘치서 호르몬劑의 使用보다도 確實히 婦人病이 낫는다 는것이 學者에依하여 實證되엿습니다
「惠乃玉」에는 有力한子宮病變化를 하는 特殊成分은 勿論 腫氣의 細胞賦活作用이 强하고 婦人의 病이 治되게되고 또女氣不足도 完全되여서 그效果는 前에 惠乃玉으로서 「고의인다 도라-조라」고하고잇습니다 꼭한번試驗하시고 보증을 에볼바신지요
애기를못낫는婦人
외體內에 紡錘素가 不足해잇는것이므로 이것을補進하면이상하게도 子寶를 어들수잇습니다
婦人病외人에게는「惠乃玉」七日分파 精力劑을子寶劑를 勸하는 그試驗者는 七日分과 참考書를 進呈하므로 婦人病 者는 奉仕部에, 子寶希望者는 子寶部에 朱記로申込해주십시요(無料)
無代進呈
價 七日分 一圓八〇錢 十週間分 三圓五〇錢 廿週間分 大圓五〇錢
全國藥店에有함 品切時는直接本舖로
東京·井之頭公園 合資會社 貴命堂 奉仕部 子寶部
めぐみの玉 惠乃玉

中部版

四百餘名指導委員 棉作增產에總出動
開豐郡에서三百萬斤目標

【開城】전시하에 가장중요한지원이되는 면화생산을 확충코저하는 의미에서 금년개풍군농회에서는 생산고삼백만근을 목표로작년보다 근배나되게 팔백정의 파종면적을늘려 이천정보란 넓은면적에 면화를 심기로결정하엿다한다 파종시기는 십팔일부터 오월일일까지 십사일간인데 농회당국자의말에의하면 전기삼백만근을 기어히 생산코저하는 목적하에 각면부락에서 중견인물와사백명을 면작장려위원으로 뽑아가지고 지도방법에 대한강습회를 개최하는한편 파종기간중에는 이군수자신의 직접총지휘로 군청직원을 총동원시켜가지고 제일선에 나서서 재배지도에 섭섭없이 노력한다 일우엇다

楊平記念植樹

【楊平】양평군에서는 황례에의하여 지난사월삼일에기념식수를 하고자 제반준비를 하엿섯는데 맞침 그날비가내렷스므로 하는수업시 그날은 식수를하지못하고 지난사월십일일에 재향군인분회원과 국방부인회에서 총출동하고 각관공서직원과 기타 일반 유지다수집합하여 양평신사부근에서 기념식수를 하엿다

飮食店組合總會

【楊平】양평요리옥음식점조합(楊平料理屋飮食店組合)에서는지 [illegible]

增米獎勵에拍車
部落指導員講習

【瑞山】충남 서산군에서는 산업부국의 제일선으로 일야 심혈을 경주하여온 농보당국이어니와 [illegible] 하여 군내에 삼백여 주사부락을세우고 각면에 부락지도원을 [illegible] 즉 미부락지도원을 채용하여 [illegible] 안면 구개면 중미부락지도원 이백오십여명을 소집하고 중미에대한 강습회를 개최하엿스며 [illegible] 각면 부락지도원의 활동이 기대된다고한다 [illegible] 여러가지를 결의하고 모든행사를 [illegible]

痘患者續發
慶南道內에서十一名

【慶南支社發】느러만가는 천연두—지난십삼 십사이틀동안에도 경남의 진해 부산 마산 함안 진해 통영등지에 천연두 신환자십일명이 발생하여 발생누계는 이백오십여명에달한다

渡航者에痘瘡
釜山水上署에서發見

【慶南支社發】최근 도항하려부산에온 사람가운데 천연두환자가 속출하여 부산수상서에서는그들의 방지에 애쓰고있거니와공서에서는 천연두 유행지각도에 도항증을 교부할때에 천연두환자의 여하를 엄도록 경고하얏다한다

무파장 김정덕씨를 비롯하여안성군안성청년단에서 [illegible]

安城邑長 [illegible] 內務課長 [illegible] 天野善治 文神男 [illegible]

仁商五學年生 內地修學旅行

【仁川】인천공립상업 학교오학년생구십이명은 [illegible] 교유의인솔하에 지난십육일 [illegible] 떠나 내지수학여행을 떠낫는데 그일정은동경, 명고옥, 대판등지를견학하고 오는이십일일에 귀환할것이라 한다

配給量은늘엇스나 求得難의담배！
原因은買溜로判明

【仁川】요즘 전조선적으로 담배가 모자란다고 애연가들이 비명을 부르지즐만치 담배가개의 진렬창이 텅비어있다 이에인천부내에도 요즘 담배가없서서 절절매어 애연가의 수란지대를마지하고있다 인천연초판매소에서 조사한바에의하면 담배의배급이 종전보다 느러가는데도불구하고 담배가부족된다는 기이한현상을 보이므로 판매소에서도 어찌된 영문인지 고개를끼웃거리는데 담배가개에서 알아보면 담배가 배급되는날이면 조흔담배는 눈깜빡사이에 팔리고 못까지멧갑씩 남는것은 「흥아」뿐이라한다 이가치담배가 업서지는것은소비자들의매류(買溜)가큰원인이라한다

공굴리기노름에 빈손더는農民들
가마니판돈을송두리채뺏겨

【素砂】시골사람 울리는 유이장—경인선소사역전(京仁線素砂驛前)에 이전에업던 공굴리기유희장이 금년삼월초순부터 새로생겻는데 이유희장으로 말미아마 장날이면 그곳장에와서가마니를팔어가지고 도라가던도중에 전가족이 눈코틀새업시 짜다가판. 가마니갑을 송두리채일코 빈손으로도라가는 농가자제들이잇다 그리고 면십원씩일코 마음이들떠 직무전부를 게을리하는공직원, 직공, 점원등 폐해가적지안흠으로 일반지민은이도박적 유희장을하로바삐 업새도록 요망하는바이다 시가지발전상으로보아 그가튼 오락기관은 아직업다고 비판이자못놉다

安城郡守以下創氏

【安城】안성군수 안창완씨외내 [illegible]

勤勞報國隊出動
安城驛頭에는大混雜

【安城】안성군내 안성읍 삼죽면보개면(安城邑三竹面寶蓋面)에서모집한 근로보국대원 일행백명은 두반에나누어 청진철도공사장으로 향하여 지난십팔일오전칠시 안성역발렬차로 출발하엿다 역두에는 안성군수안천창환(安川昌煥)씨 도의원 목옥상 [illegible]

大田貨物發着狀況
發送은鑛石、到着은石炭이首位
"鑛業忠南"을如實表現

【忠南支社發】지난삼월중의 대전역발착화물상황을보면 건일에 비하여 발송은 삼천이백이십구톤이 증가되엇고 도착은 오십톤이 감소되엇는데 그중주요한 품목을 표시하면 발송에 잇서 잡곡백팔십구톤 가마니칠십톤 대목재이백칠십칠톤 금광석사백팔십톤등으로 금광석이 단연수위를 점령하엿고 도착은 석탄칠백사십톤 석영칠백십톤『세멘』사백오십톤 목재사백팔십삼톤 금광석이백팔십삼톤등으로 석탄이 수위를 보이엇다

◇—나물캐는處女들—(豐基에서)

忠南各中等校
內地修學旅行日程

【忠南支社發】충남도내 각중등학교생도들의 내지수학여행은대전 공업전수학교의 십팔일부터 십일동안을 필두로 속속떠나기로 되엇는데 생도총수는 약오백명에 달하며 일정은 다음과갓다

▲大田中學(六十六名)自五月十日至二十四日
▲公州中學(九十名)自四月二十一日至五月三日
▲大東高女(五十一名)自五月六日至十八日
▲禮山農業(四十八名)自五月十二日至二十四日
▲大田高女(百名) 自四月二十日至五月三日
▲公州高女(四十九名) 自四月二十九日至五月四日
▲大田工專修(七十名) 自四月十八日至二十八日

進英學院에曙光
有志들의義捐還至

【富川】초등학교입학난이 해를 거듭할수록 심각하여가는 부천일대에잇서서 농촌빈민아동만을 수용하여 조흔성적을 올리는부천군부내면구산리(富川郡富內面九山里)진영학원(進英學院)은 소화오년 십일월부천군내 청년유지 이태준(李太俊)씨의 손으로 창립된이래 십개성상이흘른 오늘까지 경제적 토대가 도무지 업스면서도 오직학원장 이태준씨와 무보수로 교편을잡고 헌신하여온 교원들의 열성으로버티어오며 여러인사의 꾸준한후원미테서 성장하여가던 이학원이 금년신학기부터 육십명의신입아동을 수용하게되면서 시급한것은 교사확충문제와 기타경비문제로 사회에 동정을 구하게되엇던것이다

농촌교육사업에 뜻을둔부천군부내면구산리(富川郡富內面九山里)신목영지조(新木英之助)씨가 자진하여 경영하는 채석장(採石場)수입에서 매월오십원씩일년의 육백원을 헌척하겟다하며 우선 일개월분으로 오십원을내어노핫스며 경성부교남정(京城府橋南町) 지주 김대원(金大元)씨는 학원기지로 토지팔백여평의 지료를 면제하엿다

이로말미암아 다른지주부호들에게 큰충동을주엇스며 인근각처의 칭송이자자하고 학부형들은감사하여마지안는다

(사진은 김대원씨)

酒質不良機會로 激增하는密造酒
仁川稅務署에서嚴探

【仁川】인천세무서에서는 요즘 술의품질이나빠저서 그품질을개혁시키려하나원료미가 모자라서 잡곡마쓰게되므로 술의조질못한데도 불구하고 소비자측으로는 품질이나쁘다고 말이만다그러데 이것을 기화로부내에서도 밀소주가성행하는 경향이만타고하다 지난 십칠일에는 계원들을 총동원시켜서 인천부내와 금포(金浦)강화(江華)부천(富川)등지의 관내를전부 일제검색하여이밀조수를 발견할때에는 용서업시엄중한처벌을 나리리라한다

得粮金組總代會

【寶城】군내득량금융조합(得粮金組)제십회정기 총대회는지난십오일 예정대로 오전열한시부터 조합장이용근(李容根)씨를비롯해 각역원 총대각방면내빈다수 참석미레 이조합장의 개회사로시작되엇는데 다음식순과 가치무사히마치고 동오후두시페회하엿다

一、開會辭 一、宮城遙拜 一、一分間默禱 一、附議事項 一、模範總代表彰 一、支部長祝辭 一、來賓祝辭 一、金融組合歌合唱 一、皇國臣民誓詞朗唱 一、閉式辭

大田에도砂糖難

【忠南支社發】최근대전부내에는 사탕배급이 극히원활치 못하여 각요리업자들 비롯해서 일반가정주부들을 올리고있는 현상인데 상공회의소에서는 이의타개책을 강구하기위하여 근일중에 [illegible]

金池郵便所好績

【金池】금지우편소(金池郵便所)는지난삼월중에 개소햇는데일개월간 취급우편물건수는 아래와가치 놀랍마한 수자를 내다하다

▲通常郵便	配達總數	一五、三九〇件
	引受數	九、〇〇〇件
▲書留郵便	配達總數	一、八〇〇件
	引受數	六〇〇件
▲小包郵便	配達總數	三七〇件
	引受數	三五〇件
▲簡易保險契約	一千件	金額八〇〇圓

忠北警部補考試
合格者五名發表

【忠北支社發】충북도경찰부에서는경부보급의 대결원으로 그보충채용에 대하여 시험연구중이던바 궁여책으로 현재순사급에서 중등교이상학교를 졸업한자중에서 지난십오일 경부보승임시험고사시험을 시행하엿섯는데 수험자십오명중 적기다섯명이 합격하게되바 지난십육일발표하엿다

▲黑木鐵(警察部) ▲梅田龍夫(沃川)▲諸岡東治(堤川)▲川上騰(槐山)▲山口敬則(警察部)

木浦署酒質檢査
泥水販賣者嚴罰

【木浦】목포경찰서경제계에서는 요즘부내상점에서 판매하는술이나『카페』수접등에서 팔고잇는 술이 맹물이라는 평판이만흐므로 지난십일 각소매주점과 『카페』등에서파는 술이상이종을규격대로 검사하엿든바 다음과가튼 주정도수를보이엇다

酒名	酒精度	原エキス度
朝鮮	二〇、〇〇	四〇、三五
千鳥	一六、二六	三二、三八
鶴龍	一八、三三	三六、八七
富久娘	一八、一五	三六、六三
吾妻	一九、〇九	三六、四四
寶壽	一六、一四	三一、五三
皇泉	一七、三六	三三、六七
向陽	一六、五八	三七、七三

주조장에서는 일정한규격(規格)에의하여 물을탈수잇스나 음식점에서 물타는것은 주세령위반으로도 처벌할수잇다 수시검사하여 위반자에게는 엄벌할방침이라한다

金池面氏들創氏
벌써百五十餘件

【金池】금지면민으로 씨(氏)설정한것을보면 지난십오일까지일백오십건이라는바 그중 저명한것만을들면다음과갓다

竹山村氏는 竹山 晉州河氏는 河本 光山金氏는 金光 慶州金氏는 金本 晉州姜氏는 新農 濟陽朴氏는 新井

地方人事

▲金岐鳳氏 ▲咸順德氏 ▲李德氏 ▲德江祐一氏(元町小學校訓導)新任人事次 十六日本社開城支局來訪

▲劉敎均氏(本社高島支局長)十六日 午後九時高陽郡高島面西高島里 自宅에서 逝去 葬儀 二十日午前九時自宅發靷

公州
全朝鮮男女自轉車大會
▲時日 四月廿八日、廿九日兩日間
▲場所 公州山城公園運動場
◇主催 朝鮮日報公州支局
◇後援 公州靑年團及京城洋服店

祝皇紀二千六百年
唐山 唐山支局
廣信質屋 主 盧宗洙 河北省唐山市小山街樂觀胡同五號
開豐質屋 主 金基浩 電話八〇五番 河北省唐山市小山街新下坡
富屋洋服店 主 張宗鎭 電話八〇一番 河北省唐山市小山街
福壽質屋 主 白觀鉉 河北省唐山市小山西新道街二六號
福壽自轉車商會 主 崔俊學 各種付屬品、自轉車販賣、タイヤ修理 河北省唐山市南市大街六六號
松竹質屋 主 王松竹 河北省唐山市橋西南北街十三號
裕豐商店 主 金基文 電話八二一番 河北省唐山市小山大街西頭
宣川商店 主 崔尙明 古物人蔘 河北省唐山市東中新街四二號
孝珍商店 主 朴允[illegible] 河北省唐山市小山街十四號
大星商店 主 金秀明 河北省唐山市小山東新街五號
三星質屋 主 金時淸 河北省唐山市西新街四四號
茂林公司 主 安東鎬 電話一五三番 河北省唐山市中新街八號
信成質屋 主 崔敏鉉 河北省唐山市西中新街八號
花月館 主 金伯善 河北省唐山市狀元五條十號
泰昌質屋 主 金錫鼎 河北省唐山市小山街六號

寧越
鑛業 金在涉 金川 寧越郡上東面九來里
區長 朴鳳九 鑛業 金宗洛 寧越郡上東面九來里
堤川旅館 主 權五燮 寧越邑
舊 李鉉[illegible] 李鉉仁 李鉉晥 李鉉[illegible] 李鉉林 李鉉圭 李鉉[illegible] 李鉉鎬 李鍾一 李鍾杰
創氏 香月[illegible]次郎 香月仁三郎 香月晥四郎 香月[illegible]五郎 香月林六郎 香月圭七郎 香月[illegible]八郎 香月鎬次郎 香月鍾一太郎 香月鍾杰太郎
寧越郡下東面外龍里 金高亨道 振道

祝支那新政權成立
營口
營口市 南滿洲農事株式會社 取締役社長 金昌煥
營口市 精白米業農場經營 大一公司精米所 電話三七四番
營口市 株式會社 新義農場

營口市 金融精米所 電話七〇七番
營口市大和區北本街三六 合資會社 共益公司精米所 代表社員 李德元 電話[illegible]
榮興村 李源宗
錦州省盤山縣榮興村公所 村長 趙龍珠 吏員 朴基鎬 金吉龍 李儀周 張昌祿
營口市 精白米業農場經營 三義精米所 電話一、三四六番
營口市大和區 合名會社 新興公司精米所 電話一四五五番
營口市大和區北本街 平安旅館 主 金弘翼 電話一一八二番
營口市大和區 商業 洪一河
營口市大和區北本街 司法行政代書 大利社 電話六〇七番
榮興村 伊藤榮之祐
營口市 金樂道
榮興村 大同商會
營口市大和區北本街 第一麵店 洪廷旭 電話二一七六番

唐山
古物業 宣川商店 主 崔尙道 河北省唐山市東中新街四二
朝鮮料理 花月館 主 金伯善 電話八一五番
日光亭 主 白南奭
協同質屋 開平鎭北大街 [illegible]
金田質屋 主 金基煥 河北省唐山市小山街樂觀胡同
廣信質屋 電話四五番 河北省唐山市小山街樂觀胡同五號
開豐質屋 主 金基浩 電話八〇五番 河北省唐山市小山新下坡
裕豐質屋 主 金基文 電話八二一番 河北省唐山市小山大街
永信質屋 主 朴允信 河北省唐山市小山大街
泰昌質屋 主 金錫鼎 河北省唐山市小山市場通

勝利質屋 主 羅允甲 河北省唐山市[illegible]
三成當 主 金時淸 電話八八八番 河北省唐山市西新街四四號
福壽質屋 主 白觀鉉 電話四三番 河北省唐山市小山西新道街
義興質屋 主 韓應龍 河北省唐山市小山街
朝日商店 主 白洛洽 電話二七番 海鹽物產委託販賣 日用化粧品 食料雜貨 北支河北省唐山市新榮市十八號
金山商店 金承俊 食料雜貨 河北省唐山市小山街
大星商店 主 金秀明 食料雜貨
三井商店 主 嚴宗薰 貸金業 河北省唐山市小山街樂觀胡同
有志 金澤源 唐山市太平街九號
福壽自轉車店 主 崔俊學 河北省唐山市南市大街
明東商店 主 洪鍾龍 食料雜貨 河北省唐山市小山樂觀胡同
滿滿商店 主 金龍學 食料雜貨煙草 河北省唐山市小山樂觀胡同
有志 金義彬 河北省唐山市西新街知字一條
有志 劉致雲 河北省唐山市西新街知條頭一號
信成質屋 主 崔敏鉉 河北省唐山市西中新街

有志 許志伯 河北省唐山市[illegible]
吉順商店 主 金在沃 食料雜貨 河北省唐山市小山樂觀胡同
茂林公司 主 安泉鎬 電話一五三番 唐山市西新街八號
大連商店 主 趙寬益 食料雜貨商 河北省唐山市[illegible]永順里
鹿鳴軒 主 吳蔭亭 電話二四七番
芝山商店 主 白雲鉉 代金業 電話八一八番 河北省唐山市小山大街
承德商店 主 金在明 食料雜貨 電話一三四番 河北省唐山市小山平康里
有志 張永祥
有志 尹仁燮
唐山飯店 主 韓友悅 電話八二〇番 河北省唐山市商場大街二
孝珍商店 主 金昌珊 和洋雜貨食料品 河北省唐山市小山南下坡
勝利商店 主 張志淳 食料雜貨 河北省唐山市小山前勝街一
大靑商店 主 韓學善 食料雜貨
中原商行 主 黃世日 食料雜貨商 河北省開平鎭東關
富屋洋服店 朝鮮日報唐山支局 電話八〇一番

桃花劇場
四月十八日—二十日 毎日晝夜二回 一時 七時十五分
大衆料金 二十錢均一
パラマウント社超特作 平原兒
監督 セシル・B・デミル 主演 ゲーリー・クーパー ジン・アーサ
新興京都超特作 森の石松
監督 押本七之輔 主演 [illegible] 大谷日出夫 尾上榮五郎
大日本ニュース
次週…熱砂大陸橫斷 父よあなたは強かつた 初笑ひ國定忠治

優美館
四月十七日より大公開 大衆料金 二十錢均一
日本版 コロムビア社超特作 赤道直下
ジャック・ホルト主演 コロムビア超特作 西部大活劇 血戰一騎打
ティム・マッコイ主演
新興京都大作 お江戸奴侍 大谷日出夫主演
全勝キネマ超特作 木村長門守 後篇
次週二十日より 暗黑街總攻擊 松本榮三郎主演 樂しき我が家

東洋劇場 電話光 [illegible]
朝鮮聲樂研究會公演 四月十六日부터
李雲芳作 "원앙의노래" 特別宣傳週間
金健作 史劇「佛國寺의秘談」二幕
新羅時代 [illegible] 佛國寺의 [illegible]
喜劇「孝子製造法」一幕
次週上演 "원앙의노래"
"豫告" 사랑의鋪道 金健作 三幕五場 暴風의街道 洪開明作 四幕 背島의서울 [illegible] 三幕八場

新富座
四月十八日—二十日 晝夜二回 七時十五分 大衆料金 二十錢均一
松竹大船特作 父よあなたは強かつた
監督 原研吉 主演 水戶光子 川崎弘子 上原謙 佐分利信 特別出演
コロムビア社超特作 熱砂大陸橫斷
監督 ドリュウ・エヴアンス 主演 バック・ジョーンズ
東寶映畫社超特作 初笑ひ國定忠治
監督 齋藤寅次郎 主演 エノケン
次週…[illegible]

第一劇場
四月十七日ヨリ四日間 晝夜三回 大衆料金
ユニヴァーサル社 監督 エドワード・ルドウイグ
年ごろ ディアナ・ダアビン主演
東寶映畫社特作 エノケンの頑張り戰術
次週豫告 二十一日より 紅天夢 [illegible]

長篇小說

青春茂盛

李泰俊 作 鄭玄雄 畵 【31】

눈뜨기시작한것(二)

「내게 백원을 저당할만한 무슨 힘이 잇는가? 집도 땅도 부동산이란 아무것도 업다! 내 육체력으로 벌든지 두가지의 노동밧게는 아무것도 업지 안흔가?」

원선생은 "동경서 한번 회빈에 잇는 외국인들의 협동예배당에 가서 설교한 생각이 난다. 사십분동안을 하엿는데 이십원을 바든 일이 잇다. 서투른 영어엿지만 자기는 여러날동안 준비를 하엿고 정력을 쏘다 이야기한 때문인지 수백명의 외국인남녀는 매우 감격해 하엿다. 반수이상이 나중에 가지안코 기다렷다가 악수를 청해주엇다. 점심대접을밧고 이십원이란 돈까지밧고 돌아오는길 차속에서 원선생은 아니 청산학원 신학부 졸업반학생 원치원은 처음으로 돈의가치를 생각해본적이 잇섯다.

사십분동안의 강연 직업적이 아니요 조선인이요 동양인인 원치원이가 서양인인 그들에게 진정으로 부르짓고십흔 자기의소회를 털어노흘 기회, 돈을밧기보다 도리어 내고라도 나서보고십던 연단이다.

그런데 따뜻한 목사댁 가정에서 점심대접까지받고 돈 이십원을 바닷다. 이 이십원을 정말 사십분동안 강연의 보수라치자 어떠케 계산해서 이 이십원이란 금액이 나온것인가? 사십분동안이란 그시간을 계산한것인가? 나, 즉 연사의 성까를 표준하고 정한 이십원인가? 자기네 예배당 경제상태를 표준하고 누구에게든지 한번에 으레 이십원씩내기로 정해버린건가?

아무런 이십원이란 한번 강연에 적당하게 환산된 금액일까?

「수백명의 영혼을 당장에 감격시키엇고, 적어도 며칠동안은 그네를 정신생활에 그감격은 지배, 혹은 영향을 줄수 잇는거다. 그 고귀한 힘의 대가가 돈 이십원!」

원치원은 그러케 생각하고오면, 자기가 바든 이십원이란 너무 안까(安價)의 보수가 아닌가? 도 느껴진다. 더구나 그때 며칠전에 경성에 다녀온 어느 친구에게서 들은 이야기가 하나 생각난다. 동경 어느 소설가가 경성에 와서다가 어느『빠ー』에 들어가서 술도 아니요 홍차 한잔에 먹고 백원짜리를내고 거슬러 받지안햇다는것이엿다.

「그 물인은 여급을 위해서보다 자기 명예를 사기 위해 던진 돈이엿슬거다. 그야말로 던저버린 돈이 아닌가? 세상엔 어떤 의미로는 던저버려지는 돈이 얼마나 만흘건가? 가튼돈에 거룩한 사업에 바치는 돈과 잃지 기분에 맛겨 던저버리는 돈이잇구나! 내가 바든 이십원은 얼마나 거룩한 돈이냐! 신도들이 그들의 적성으로서 전국사업에 한푼 두푼씩 헌납해 모아진 금싸래기 가튼 이십원이 아니냐? 그 여급이 바든 백원보다 몃배나 고귀한 돈일거냐?」

원치원은 그 이십원이 든지갑을 다시금 더듬어 만저보앗다.

「그러나!」

다시 의심이 일어낫다.

「그러나? 이십원은 결국 이십원이 아닌가? 내 이십원은 그 여급의 백원의 결국 오분지일 밧겐 안 되는것 아닌가? 그여급이 쌀 열섬을 산다치면 내 이십원은 결국 쌀두섬밧겐 못사는것 아닌가? 예배당에서 나온 십원도 빠ー에서 나온 십원도 매한가지다. 차별이 업다. 여기에 돈의 무책임성(無責任性)이잇구나. 그러니까 사람들은 힘드려 거룩한돈 십원을 벌려하지 안코 힘 안드리고 악한돈 백원을 벌려는것이다. 돈의 죄악성(罪惡性)도 여기잇구나!」

원치원이 생각을 하기로 결정한것은 그때 회빈 갓다 오는 차중에서 생각해낸 이론의 죄악성에도 크게 자극바든것이엇다.

되도록 죄악성의 돈과 관계가 히박한 생활을하자 그러자면 심이엇고 그후로는 되도록돈을 모으겟다는 마음커녕 돈이란말이 나서는일이면 그입부터에 판심하기를 피해온것이다

「돈 백원! 무엇으로 최득주의빗을 가퍼주고 그를 다시학원으로 끌어내올백원을 손유할가? 득수보려도 선하게는 돈을 벌수업스니깐 비싸게팔리는 약을 팔러 그러데로 나선것이다. 선은안까로 팔리고 악이라야 고까로 팔리고! 세상은 확실히 악하편이라! 악을파는 최득주는 악의 씨다. 최득주를 구원함은 최득주개인뿐아니라 세상의 일부를 구하는 일이 된다!」

원선생은 더욱 굿게 결심한다.

「흙과兵隊」原版保存

【東京發同盟】문부성(文部省)에서는 영화법(映畵法) 제십일조에의하여 공익상 특히보존할필요가잇다고 인정하는 영화의원판을 보존하기로되어 여기에해당한 작품을찾기에 협의중이던바 제일회 문부대신특상을바든 일활(日活)영화『흙과병대(兵隊)』를 결정하엿다고 지난십칠일정식으로 발표하엿다

라디오 JODK

講演 (四月十九日後六時三〇分)

新興化學的工業

京城高工敎授 安東赫

여기 신흥공업이라고 말슴하면 사변이래 대용품공업의 별칭이 되어잇고 그래서이별칭은 좋은의미로 보아서참으로 타당한 명칭이라 할수잇습니다만는 그러나 내가 여기서 말슴드리고저하는것은 조선내에 잇서서 최근에 발달을본 그리고 새로히 올흔며 잇는 화학공업에 대해서 통속적으로 해설을 시험하는데 잇습니다

講演 (四月二十日後七時三〇分)

增產金買上 價格割增制度 改正에 對하야

總督府事務官 桂珖淳

증산금매상가격 할증제도는 작년십일월십일일부 대장성령 공포로 실시되어 작년팔월일일부터 십이월말까지의 증산금에대해서는 할증금을 분배코저 방금당국에서 사정중이나 그제도는 증산치못한 금산 증산금량으로보아 현상유지정도의 금산에대해서는 은전을 균점시키지못한편외라 실시상 여러가지결함도 잇스므로 금년사월일일부 대장성령으로 증산금매상가격 할증금을 전면적으로개정하여 할증금을 제일종과 제이종의 두가지로구별하게되엇다 나는 이제 그개정된 내용에대해서 약설하고저한다

放送 JODK 프로

十八日(木)

▲午前六時(東)라디오體操
▲七時 宮城遙拜
▲同一〇時 步兵七十七聯隊軍旗祭實況(國語)(平壤)—平壤府岩町同聯隊營庭으로부터中繼—
▲同一〇時三〇分 氣象通報 衛生메모 日用品時勢
▲正午(東)時報 은혜아러두실것—도—
▲午後零時五分 尺八과箏(레코—드)
▲同零時三〇分 뉴ー스
▲同一時一五分 家庭時間 榮養三題(三)『老人』 醫學博士 金東益
▲同四時 뉴ー스 職業紹介
▲同六時 連續이야기 〃六男妹(三) 李順伊
▲同六時一五分 어린이新聞
▲同六時三〇分 講演『現代科學發達과朝鮮』 金煒明
▲同六時三〇分講演(平壤)『樂浪史의再認識』 朴宙秀
▲同七時 뉴ー스 天氣豫報
▲同七時三〇分『講演 三都의봄 이야기(三)『咸興』 洪淳赫
▲同八時 京鐵歌謠 一、제비歌 二、小春香歌 三、오돌독 四、興打鈴 五、사발가 金映山紅 金花中仙
▲同八時三〇分 唱劇調 一、短歌 白髮歌 二、唱劇調 赤壁歌 金素姬 鼓手 韓成俊
▲同九時 野談〃奇談〃 崔汝成
▲同九時一〇分 新作이야기 (咸興)『의노래』갈매기 柳春里
▲同九時三〇分 뉴ー스解說
▲同九時四〇分 (東)時報 뉴ー스 氣象通報라디오여모明日曆
▲同一〇時地方으로보내는뉴ー스
▲同一〇時一〇分 中等國語講座(三九) 金…

十九日(金)

▲午前六時(東) 라디오體操
▲同七時 宮城遙〇
▲同一〇時三〇分氣象通報料理獻立法『크림카쓰데라』日用品時勢
▲正午(東) 時報은혜아러두실것
▲午後零時五分輕音樂(레코ー드)
▲同零時三〇分 뉴ー스
▲同一時一五分 婦人時間『時代와女性』 李軒求
▲同四時 뉴ー스 職業紹介
▲同六時 管絃樂 —行進曲集— 一、君主行進曲 로ー렌드우作曲 二、칼王行進曲 오라ー트作曲 三、少年軍行進曲 헌네베르크作曲 四、勝利의旗 불론作曲 五、十字軍行進曲 스ー자作曲 六、勝利의父 간드作曲 七、大陸行進曲 中支派遣軍陸軍軍樂隊作曲 京城放送管絃樂團 指揮 洪蘭坡
▲同六時一五分 어린이新聞
▲同六時三〇分 講演『朝鮮의新興化學的工業』 京城高工敎授 安東赫
▲同七時 뉴ー스 天氣豫報
▲同七時三〇分 經濟解說 洪性夏
▲同八時 社會見學—京城中央試驗所—(錄音)
▲同八時三〇分 京鐵歌謠 一、달거리 二、오돌독 三、사발가 四、朴淵瀑布 五、漢江水打鈴 孫彩玉 細笛 李忠善
▲同九時 라디오小說 申카나리아

寶塚쇼ー讀者優待券 (一人一枚限)

▲時日 4月17·18·19·20·21 五日間晝夜 (晝……0時30分부터 夜……6時30分부터)
▲場所 府民館
▲上演藝題 1 歌劇『春香傳』十二景 2『그랜드、레뷰ー』其他
▲注意 此券持參者에게 限하여 入場料三圓을 二圓으로 割引

"寶塚쇼ー"第1日大盛況 ……십칠일 낮 부터 시작된『보총·쇼ー』의 첫날은 예상대로 정각전부터 밀려드는 관객으로 초만원을 이루엇고『푸로』가 진행함에 따라 객석은 다만 경탄과 감격으로 고요하엿다 (사진은 오페라『春香傳』의 무대)

여성들의대적인부인병을 어떠케치료하면빨니고치고 명랑건강한생활을할수잇을가

부인병은적당한약으로병근원만치료해주시면염여업시곳낫는병입니다

예전과달너 지금은 의학과약학이 참으로 놀랠만큼 진보발달되어 그무슨병이라도 어디서어떠케생긴병인지를 꼭꼭아러내게됨으로 병근원만 잘아러서 적당한약으로 치료해주시면 대개의병은 곳칠수잇는조흔시대입니다 그럼으로 여기에 부인병에대하야 모든중요한점과 어떠케치료하면곳낫게되겟다는것을 자세히 말하야알여드리겟습니다

두통、상기、현기、우울증 수족냉궐、소화불량、변비 증의증세도전부사러진다

여자의생명은 자궁이 마련가지고 잇다할만큼 수요한곳임으로 자궁에 병이생겨잇스면 몸전체의근육과 혈관、드를흔이요 신경계통에까지도 고장을이르키게하여 머리로부터 발끗까지 아니아픈데가업시 가진고통을 느끼게하는것이오며 그뿐만아니라 여자의타고난 천직인 임신과출산까지 못하게돼 일생을비탄에서 지내게되시는 것입니다 그러나 조곰도비관마십시요 부인병의모든증세와부인병으로인하여 생긴 몸전체에모든 고장도 전부사라저다시 명랑건강한 생활로 들게해줍니다

와세돈球는전국제국대학병원을비롯하야각유명한대병원에서쓰는약입니다

최신발명한 부인병약『와세돈球』는 현재 일본전국 제국대학병원을비롯하여 각유명한대병원에서 부인병환자에게 사용치료되고잇는 병원용전문약이오나 병원에갈수업는형편에 기십분이자기집에서 손쉽게 간단히사용치료하여도 병원치료와똑가튼효과를 엇게될뿐만아니라『와세돈球』에는 이처버렷든청춘과 아름다운자태를 다시찻게하는(비타민)이라는약까지 배합되어잇슴으로 병낫고 다시어여뻐저 꼿다운여성 이되게해주오며 수태일신이 아니되는분도 생산이가능케돼가정의행복을마음껏누리게되실것입니다

아래로대하증(냉)이흐르게되면부인병이중해진것으로아러주십시요

부인병을앓케되면 여러분께서도 아시는바와가티 반드시 아래로 대하증(냉)이흘너내리게되옵는바 이대하증이라는것은 자궁속(애기집)에 병균이 드러간것이원인으로 흘집이생겨 나오는피고름과진물입니다 이와가티 자궁의흘집이 중하게돼 진물이흘너서 흘너나오는대하증을빨니치료치안으시고 내버려두시면 흘집이 자궁근처에잇는다른기관에까지 올마가 큰고생을하게됩니다 또는 이러케되면 대게는병원에입원하여흘집이 생겨잇는곳을수술로들어 내는수술을받는것이조타고하엿스나 지금은 부인병의치료의학이 발달된때문에 그러한위험한수술을 하지안코라도 자기집에가만히안저서곳치게되는 부인병약『와세돈球』가신발명되엿사오니조금도염여마시고 안심해주십시요

아래배와허리가아푸고결니며 국부속이가렵기도하고쓰라리기도한증세

아래배와허리가 갈김가다 참을수업슬만큼 몹시아퍼지게되는것은 자궁에생겨잇는흘집이 란소(卵巢)와 라팔관(喇叭管)이라는기관에까지 번저진때문이오니 이러케되면 아래로 흘너내리는 대하증의분량도점점심해저 그로인하여 하문속이심한자극을 밧는판에로 그와가치 가렵기도하고쓰라리게도돼 고통을밧는것입니다 또는 월경때이면 판에백인듯이 아래배와허리가아퍼지게되는것은 자궁의위치가빈두러젓거나 자궁발육부전의증세오니 이러한때에도『와세돈球』로 치료해주시면 병뿌리를 쑥빼서버리게하는효과로 두말업시 낫게되여 그동안 두지도안는 이약서약을 썻든것이 반드시 후회되실것이오며 따러서『와세돈球』의 신효에 놀래이실것입니다

치료하는것은그날로효과를알게되는것은오직『와세돈球』뿐이라고밋습니다

최신부인병약『와세돈球』는 병세가경한분이면 이틀에한개 좀중해진증세이면 하로에 한개식만으로 충분한치료가 될뿐만아니라 약쓰는그날로 나타나는 속한효과에는 그누구나 경탄하는바이오며 약쓰는법도 극히간단하야 손쉽게치료됩니다 즉 약한개를 주무실적에 국부속에 깁히너으시고 주무시면 너흔약이 잠자는동안에 병생겨잇는자궁에 녹아드러가 끌고르퍼저서 완전히치료가되오며 또는 약효가 월등한데비해 약가는 극히저렴하옴으로 얼마아니되는비용으로 부인병의고통에서 버서나게되실것이오니 모든부인병의증세는『와세돈球』로 치료해주십시요

全國各帝國大學病院 婦人科使用婦人病藥 와세돈球

주문은속히하십시요

어수선 살란해진 이세상을아무병업는 튼튼한몸으로 사러간다하드라도 가지힘이 든다하겟삽는데 엇친데 덥친데로 부인병까지 알코기신다면 그엇지모든것을 탄탕해나가실수가 잇겟습니가 그러하오니 하로바삐조곰도주저마시고『와세돈球』로 치료해주시되 본제는 조선전도에서도 각약방에서팔고잇사오니 속히배달치료해주십시요 전일 약방에업거나 품절로인하야 못사게되시는때에는 하기총대리점본포로 진체나 위체혹은대금인환편으로 직접주문해주시면 지급송약합니다 대금인환편으로 주문하실때에는송료십전을 우표로 선송해주십바라오며 병세기타약쓰는법에대하야 미심하신점은 문의해주시면 모든것을 조선문으로친절히 알여드리겟습니다

藥價
十二日分(十二球入)……一圓二十錢
廿四日分(廿四球入)……二圓二十錢
卅六日分(卅六球入)……三圓四十錢
病院用(百四十四球入)……十三圓

東京市芝區濱松町一ノ十二 總代理店 合名會社河原商店 (振替東京二五〇一九番)
日東製藥合名會社製造品

食後의신트림과胃痛에

武田發賣品

胃酸過多症은 過飮過食을하거나 恒常肉類와기름끼인것을먹는분、또는 身心過勞、運動不足한분에게 걸니기쉬운病인데 飮食物을먹은後에속이쓰리고신트림이나며 쓴물이올나오고 時間을좀지낸後에는胃痛이甚한等々의症勢가나타납니다。이病은

適當한治療를 하지안코 그대로버려두면 過剩分泌된胃中의酸이胃壁을侵蝕하야 不治難症이요生命을빼앗는다는무서운胃潰瘍에걸니게됩니다。그런데 在來의胃腸藥은 大槪重曹를主劑로한一時的鎭痛劑에不過함으로 治療의時期를노처痼疾化시키니

病源에作用하는『노르모산』이넘니賞用되고잇읍니다。本劑는 胃壁을被覆保護하야 胃酸의刺戟을 없에고 過剩分泌된胃酸을吸收하며 分泌腺을收斂하야 胃液의分泌를抑制하는 珪酸알미뉴ー므을主劑로한藥이므로 胃酸過多症은勿論、모든胃腸病을徹底的으로豫防하며 根治합니다。

効能 胃酸過多症、胃痛、胃潰瘍、속쓰림、신트림、胃가다루、胃痙攣、宿醉、惡醉、便秘症、車멀미、배멀미等其他

…日分(三〇錢)七日分(一圓)十六日分(二圓) 一ヶ月分(三圓五〇)二ヶ月分(五圓)
全鮮藥房과百貨店藥品部에서販賣함
이外에小粒『노르모산』도잇슴

發賣元 大阪市道修町 株式會社 武田長兵衛商店
京城出張所 京城府南大門通三丁目一〇六

ノルモザン錠
노르모산

39(1)756

日活映畫 黃金座

四月十七日ヨリ 四月廿三日マデ

パ社ニュース	11·00	2·35	6·20
突擊ほこれからだ	11·10	2·45	6·30
朝日ニュース	12·20	3·55	7·40
續天狗廻狀	12·30	4·05	7·50
谷口又士樂團と吉本スヰングショウ	1·45	5·20	9·05

早朝割引 開館時間まで
21日(日曜日)ハ午前10時より始映

本町三 京劇

十五日ヨリ廿一日マデ 上映時間表 第一回十時第二回二時第三回六時半
新興東京文化映畫 伸びゆく朝鮮
新興東京問題の巨大作 原作丹羽文雄の 文藝映畫 近代女性の生態を衝き新しき戀愛と結婚の知性篇 家庭の秘密 新田實、眞山くみ子 美浦平太郎、逢初夢子
新興京都特作大衆篇 照る日曇る日 鈴木澄子 嵐寛光三郎

劇團高協 巡廻日程

十七 十八 木浦 平和館
十九 二十 群山 群山劇場
廿一 廿二 全州 帝國館
廿三 〃 裡里 裡里座

春香傳 (五幕八場) 柳致眞作
燈臺불 (三幕四場) 朴英鎬作
어머니 (一幕) 李泰俊作

明治座

4月15日—21日上映時間表

汚れた顔の天使	10·00		
ニュース R.K.O. 朝日	11·38	3·12	6·50
貧乏畫家	12·00	3·34	7·42
汚れた顔の天使	1·34	5·08	8·41

4月22日當日限り『授業料』有料試寫會

若劇

4月17日よりの上映時間表

ニュース	10·40	2·20	6·00
讀賣スクリーンアトラクション			
ポリドールアトラクション	11·10	2·50	6·40
ニュース	12·10	3·50	7·40
蛇姫樣	12·20	4·00	7·50